民國日報

中華民國五年創刊　三十四年中宣會特准復刊
中華郵政登記認爲第二類新聞紙類　第二四四七號

第五八五〇號
發行人胡樸安
今日本報一大張
每份售國幣一百元
中華民國三十五年四月九日
館址　上海北河南路五十九號
編輯部電話四六三二九　廣告部電話四二三三〇　發行部電話四二六三九
電報掛號七三六七二（國）

東北蘇軍撤退日期　我方表示同意
廿六日前蘇軍全部撤出哈市　共軍乘機進佔情勢益形嚴重

【中央社重慶八日電】關於蘇軍自我東北撤退日期，頃據外部發言人稱：蘇方得將共軍自長春，吉林市，哈爾濱，齊齊哈爾，牡丹江等地撤退日期通知我方，聲明於四月卅日以前，全部撤至蘇境。外部接到通知後，即正式向蘇方表示同意，確定該日爲撤退日期。

【哈爾濱八日電】此間蘇軍現分向三方面撤退，一爲北方之黑河，一爲東方之綏芬，一爲滿洲里。據悉蘇軍將於四月廿六日以前全部撤出哈市。

【哈爾濱八日電】今又有共軍三千人，由雙城縣進駐市區西方平拉城子，哈市情勢益形嚴重。惟蘇方令爲止，市內尚未發生事端。楊綽庵正冷靜應付，日昨曾與共軍負責人晤談，雙方表示決依政府指示，以和平原則解決一切問題。

【長春八日電】董彥平與蘇軍參謀長特洛會科最後會談時，特氏曾提及長春蘇軍撤退後，蘇僑民及其財產之保護問題。據稱：馬元帥之政治顧問即將開列蘇僑名單及財產清册，送交我方，希望我方予以保護。當時董氏答以渠決盡到渠之職責，但聲明長春將來是否陷於戰爭狀態，渠不敢料，在國軍接防部隊到來前，長春之警衛力量甚爲單薄，恐有保護不週之處。特氏稱：渠目前已無充份資料，足以判斷長春將呈何種狀態，然如發生戰事，則偶然之損失，自不能要求中國負責，惟渠所要求負責者，爲中國官方勿予加害蘇僑及其保有之財產，一如瀋陽之情形。董氏稱：渠對此絕對負責，然爲便於保護起見，特如瀋陽所行者，將蘇僑產業圈以鐵絲網，必要時並集中蘇僑於一地，特氏對此表示接受。最後董氏謂關蘇方所送之財產清册，對其所有權頗表懷疑，已照會蘇方重由負責保護之意，但聲明對各項產業之所有權，加以保留。

【中央社瀋陽七日電】董副參謀長彥平，於七日由長抵瀋謁熊主任，報告長春情形。定八日返長，與馬林諾夫斯基元帥前往哈爾濱。記者往訪；詢以長春現狀。據董氏稱：長春情形甚爲安謐，前日共軍曾向長春之綠園窺擾，現已潰退。我保安部隊防衛力堅強；國軍迅速北上，短期內可能抵達長春接防。董氏並稱；現長春機場仍由蘇軍保衛，我部隊定十日接收機場，機場四週我已派部隊嚴加保護。

【北平八日電】東北保安司令長官杜聿明近日精神甚佳，出院後，經醫師檢查兩次，據云雖已恢復，尚須休養。惟聞杜氏以東北軍務重要，將於旬日後專機赴瀋。

軍調執行小組赴四平街中途折回
公路橋樑被毀無法渡河　另一小組東向撫順出發

【聯合社瀋陽八日電】軍事調處執行總部衛小組今晨啟程分赴東九省北部與東南部，調查軍除佈防情形。每組備有卡車與吉普車六至八輛，車上裝無綫電。赴北部之小組，除國，共，美三方代表外，並有新聞記者數人，以柯萊上校爲首。往東南部小組由特萊克中校率領。

【聯合社瀋陽八日電】第二十八號執行小組今晨出發往四平街，因公路橋樑均已被炸毀，無法渡河。不得已中途折回，東北停止衝突調處工作又暫告擱淺。橋樑炸毀處雖僅在瀋垣之北十二哩處，聞共雙方代表均謂事前並不知情。據組長柯萊上校宣稱：當設法由鐵路運送小組代表及隨行記者至開原，現悉鐵路已通至該處。如能佈置完成，則小組一行可望於明晨出發。柯萊並稱，所見橋樑均完好無恙，今日所見之炸毀橋樑確係新近發生之事。小組今晨出發後原擬先在昌圖停留，美式訓練美式配備之新一軍正向長春方面推進，擬於本月十四日蘇軍撤退時開到長春。另一執行小組亦於今晨東向撫順本溪方面出發。該處聞有大批國共兩軍集中。上星期美國記者五人至撫順煤礦視察時，公路尚通。小組代表於星期六夜及星期日曾會議十三小時後，始將應行調處之衝突地點予以確定，並決定將軍隊佈防情形，先作調查。

亞西實業銀行鳴謝啟事

敝行昨遷移新址辱荷　光臨　賜教并寵錫隆儀雲誼高情感佩無既祇以招待未週諸多簡慢謹此　鳴謝并誌歉忱伏冀　亮照

信誼藥廠各部寫眞

加灌鈍氣針劑之製造：易氧化之針劑須抽去空氣，加灌鈍氣。本廠之CITASIN, BICIOMIN, ADMIN等均經過此手續。

新惜花散　響滿全國　麻梅聖劑

唯一國產有機砒素製劑

「新惜花散」NEO-SYPHARSAN製造之精密，裝置之獨到，溶化之迅速，效力之準確安全可靠，爲全國醫師所公認，迥非同類製品所可比擬，若干年來，自發行至今，唯在提高國藥標準，減輕病家負擔，杜塞國家漏卮，主治梅毒以外，對於瘧疾，回歸熱，鼠咬痛，雅司，楊梅癬，假性白血病，一切由螺旋體惹起之疾病。

雖多舶來製品　SINE 誼　莫忘國產良藥

蔣主席定期飛京
即轉赴奉化掃墓

【本報南京八日電】蔣主席定十五日飛京，即轉奉化掃墓。

【法國新聞社重慶七日電】報載：蔣主席將於下週視察華南，中宣部長吳國楨對於此說既不否認，亦不證實。

【本報南京八日專電】國府修理工程全部告竣，共費五萬萬元，由參軍處督工。

【重慶八日電】蔣主席今日上午十時在國府大禮堂召見渝市全體參議員講話，略謂八年來政府與陪都市民，甘苦共嘗，對抗戰實有極大貢獻。今政府即將還都南京，願以（一）民衆福利與（二）地方治安兩事付託諸位參議員，希望總起担負此重任。主席詞畢，由胡議長子昂代表全體參議員表示答謝。主席繼即與全體參議員合攝一影，以留紀念。

中樞紀念週

【重慶八日電】中樞紀念週於今上午九時在國府禮堂舉行，蔣主席領導行禮後，由司法行政部長謝冠生報告最近司法工作概況。

許副部長抵京

【中央社南京八日電】中宣部許副部長孝賢，七日乘專機由渝啟程來京，當日抵漢，今日續飛，於午前十時安抵此間，該部職員及眷屬四十人偕行。聞許氏將駐京主持該部還都事宜。

行政院例會將移京舉行

【中央社重慶八日電】各機關正辦理還都，行政院例會尚留渝召開二次後，將於十六日後，移京舉行。該院現正議決還都人員之薪津，自四月份起，按南京標準支給。還都職員之留渝眷屬，五六兩月份，每月各發膳費津貼一萬元。

陳逆公博非同盟會員

【中央社本市訊】本月五日蘇高院審訊陳逆公博時，陳逆供辭中有「光緒三十三年即參加同盟會」一語，茲據革命元老馮自由氏稱：此說與事實不符，陳逆光緒三十三年，即民國前五年丁未，當時爲民任同盟會香港分會會長，余專司各地及澳門等處黨務事務，皆由香港分會經理，所收納黨員中，並無陳逆姓名，至今尚有册籍可稽。陳逆之加入國民黨，據馮氏稱，實在民國十三年國民黨改組之後，事實俱在，不容混淆，陳逆供詞，實屬荒謬。

國大召開在即　還都人員更擠
明起有五千餘人空運赴京

【中央社重慶八日電】政府爲因應國民大會之召開與處理財政金融交通等問題，本月份還都人員，格外擁擠。在空運方面，除國民大會代表與參政員之運送赴京，約一千人左右外，中央黨政各機關還都人員，共四千二百人，由十日起，陸續飛京。其機位之分配情形，計中央黨部五百人，國防最高委員會百人，國府文官主計兩處二百八十人，國府參軍處百廿人，行政院二百人，立法院六百人，司法院百廿人，考試院二百五十人，監察院百廿人，行政院所屬秘書處外交財政經濟交通農林糧食等共千七百人，其餘普通還都人員不免略受限制。由於南京房屋之缺乏，活動房屋只運到五十幢，其餘尚在運華途中，每幢之購價及運抵我國之運費在內，全共美金二千元，到京後之安裝費，每幢亦需七十萬元，因此各機關在京辦公房屋均由各機關自理，職員眷屬暫行留渝，如需先行赴京者，其房屋問題應自行辦理，在此時期內，政府暫不負責。

共軍私印紙幣

【中央社北平七日電】㈠共產軍在承德私設印幣廠，印製紙幣，曾經執行小組制止，但仍無效。日前復由承德運五億元該項僞鈔至遼化一帶，強迫民衆使用，紊亂金融。㈡共產黨冀熱晉察區銀行冀中印製局，設於獻縣張家莊，日印共產黨幣五百萬元。

新兼主席張治中視事

【迪化七日電】張兼主席治中，定明日先行視事。渠今向前任省府人員宣佈所有各廳處負責人員，均暫行留職，僅省府秘書長一職，由行營秘書長劉孟純暫行接替。

【中央社迪化六日電】各界今日下午六時舉行迎送會，歡迎西北行營主任兼省府主席張治中將軍，新疆警備總司令武德，三十四集團軍總司令吾及行營參謀長宋希濂，八戰區副長官郭寄嶠，大會首由省黨部書記長陳希豪致詞，則於致畢後作簡單之演說，開始遊藝。張治中將軍今日於迎送會中致詞時，未對新疆問題作任何論斷與預測，僅稱：「余僅能直述前次之言，余對於迪化各界對余直接間接之協助，使達成新疆和平之目的一節表示謝意」。

平津首批戰犯明日開審

【聯合社北平八日電】平津區第一批戰犯定於星期三由中國軍事法庭開審。該局時拘留營中禁押之日本及高麗嫌疑犯一百六十七人中，當有六人提付初審，其中一人係軍曹，二人係技術員，以兇殺華人被控，其他三人案情尚未宣布。拘留營所押嫌疑犯其最著名者有天津前日軍司令內田中將特務隊長茂川等人。

京存米充足

【本報南京八日專電】京糧署調查京市現存數米三百萬石，足敷市民一年之用，麵粉尚不在內。可見米貴，皆人爲原因。

【本報南京八日專電】揚鋼志飛澳，採購食糧。

瀋工廠六十四處　軍政部決定接收

【中央社瀋陽八日電】軍政部決定接收之瀋市工廠，計大小六十四處。又航委會在瀋接收之工廠，有「滿洲飛行機製造社」，「第二三部隊」，及「滿洲航空株式會社」。航空株式會社係民航部份，將改爲民航當局接收。

巨逆繆斌判處死刑
全部財產除酌留家屬外沒收　龍逆沐勛偵查未畢定期再審

【本報蘇州特派記者八日下午七時五十分急電】巨奸繆逆斌於今日二時宣判。一時四十分由武裝警士十名，至看守所將繆逆提出，押解高院。繆逆衣新衣，面露笑容，神態自若，一路於警士嚴密監護中，步行至道前街高等法院，暫押第四候審室，二時十五分審判長石美瑜偕推事陸家瑞余掄梅檢察官李曙東等五人升座刑一庭。宣告開庭，繆逆立被告欄內，首由庭上訊問姓名年齡籍貫等項，由石審判長宣讀判決書，主文云：「繆斌通謀敵國，圖謀反抗本國，處死刑，褫奪公權終身，全部財產除酌留家屬必需生活費外，餘沒收」。繆聆判後，神色如常，異無驚異之狀。繆逆謂：「如有不服，可於十天以內向最高法院上訴」。繆答：「當然不服」。二時三十分審訊終結，繆逆仍還押看守所。

【本報蘇州八日電】僞中央大學文學院院長龍逆沐勛今日下午由蘇高等法院開庭審訊，因詩犯罪部分偵查未畢，故未宣判，諭回押，定期續審。

【本報蘇州八日電】僞江蘇省省會警察局長程迺若，今日下午由蘇高院判處有期徒刑三年，褫奪公權三年。又軍米商邱瑞椿亦於今日下午判決處有期徒刑五年，褫奪公權五年。

【昆明七日電】前僞滿駐德大使呂宜文，廿七年奉僞命使德，卅四年春德國戰敗逃出，五月廿八日被英軍拘捕，十二月三日送至巴黎，經法大使館派警押送河內，於本年三月十六日解來昆。此間高院今已偵訊畢，提起公訴，開審日期即將公佈。

繆逆判決書全文

【中央社蘇州八日電】繆逆斌八日下午宣判，其判決主文，事實，理由原文如下：

一　主文

繆斌，通謀敵國，圖謀反抗本國，處死刑，褫奪公權終身，全部財產除酌留家屬必需生活費外，沒收。

二　事實

繆斌原係中國國民黨員，在戰前歷任中央執行委員，黃埔軍官學校教官，江蘇民政廳廳長等職。廿六年中日戰事發生後，遂衛變節，與日寇特工吉野宏三，吉村虎雄，喜多，根本博，山本榮治等互相勾結，於二十七年一月，加入華北僞特工新民會，擔任副會長，兼該會中央監察部部長，倡導中日滿合作，反抗中樞，並設立青年訓練所，實施奴化教育。二十八年六月，赴日訪問敵酋近衛文麿，小磯國松，阿部信行，荒木貞夫，松井石根，茅澤謙吉，岡田芳政，佐方繁木，高橋三吉，八角三郎，尾形健一，倉知鐵吉，林顯三郎，山川端夫，丸山鶴吉，建川美次，筑紫熊七，板垣征四郎，坂西利八郎，川本芳太郎，關屋貞三郎等，以表親善。且在東京與汪逆精衛，周逆佛海，商討和平運動，旋即返國，與敵酋石原莞爾，東久邇宮，實行東亞聯盟運動，組織月刊社，提倡中日經濟提攜，軍事合作。至廿九年底，又應汪逆精衛之召，奔走南京蘇州之間，由汪逆賄以子彈二十五萬發，囑李長江部投僞通敵，作。李長江部徇繆斌之請，於卅年二月實行易幟，從此蘇北淪陷，汪逆旋畀以僞立法院副院長職位，以爲酬報。繆斌於三十年三月就職，翌年八月調任僞考試院副院長，直至日寇投降，始行脫離，潛匿上海，嗣經軍事委員會調查統計局拘獲，解由中國陸軍總司令部轉送本院檢察官偵查起訴。

三　理由

本案被告，如何勾結日寇吉野宏三，吉村虎雄，山本榮治，根本博寺，參加僞特工新民會，担任副會長兼該會中央監察部部長，倡導中日滿合作，以抗中樞，並設立青年訓練所，灌輸反戰親日思想，如何赴日訪問敵酋，以表親善，並與汪逆精衛等，商討和平運動，旋即返國與石原莞爾等，實行東亞聯盟運動，組織月刊社，提倡中日經濟提攜，軍事合作，如何煽惑國軍李長江部投僞組織；旋又充任僞立法院，僞考試院副院長各情，已據在本院及偵查中自白不諱，核與被告所著「對日工作」一書，記載通敵謀叛之情形，暨陳逆公博在另案所供，「蘇北李長江部隊加入僞政府，是繆斌接洽的，繆斌原在華北新民會，後來到南京，汪精衛委他僞立法院副院長，旋調考試院副院長」各節，以及軍事委員會調查統計局調查報告書所載，「繆斌於二十七年就任僞新民會副會長，勾結敵人，擁護新政權，創辦僞青年訓練所，並與石原莞爾等提倡東亞聯盟運動，嗣又勾引李長江逃叛通敵，並參加僞國民黨，任僞立法院副院長」等情，茲經照合，係日寇羽翼下之特工機構，僞國民政府，係敵國日本製造之傀儡組織，均以破壞我國爲目的，被告既參加各該機構，擔任要職，並勾結敵酋，倡導東亞聯盟，中日滿合作，以抗中樞，自應構成懲治漢奸條例第二條第一項第一款通謀敵國，圖謀反抗本國之罪。又其嫡李長江部，逃叛通敵，應構成同條例第二條第一項第十三款之罪，其所犯二罪，既有牽連關係，自應從一重處斷。

綏境共軍又活躍
晉省共軍圍困大同

【中央社歸綏八日電】綏境共軍，近復活躍。在各縣鄉勒征糧秣，大肆騷擾，並積極破壞鐵路，拆電線桿，據報：㈠共軍將鐵路軍工作隊在歸綏二區蘇木沁合昌圖兩村勒征軍鞋烟土款項，並將該村保甲長捕去。㈡將陶林王區升平鄉公所全部財物槍支搶掠一空。㈢共軍一〇一師獨立團，近在平綏路三道營等處大肆拆除軌道枕木；砍伐電線桿，由蘇木沁至卓資山間枕木，被拆毀盡淨。並炸毀橋樑六座，砍拆電線桿十數里。此間軍事當局已向執行小組提出報告，請予制止。

【中央社歸綏七日電】（一）共產軍一個師，近由豫中調至晉北之高陽附近地區，原有高陽之一個團則進至大同以東之聚樂堡，三十里舖，二十里舖一帶，加緊圍困大同（二）共產軍近於綏東之旗生莊大檢胡魯蘇台之綫，及東西門灣陳家營子之綫，積極構築工事，並於其所據區內，大肆強征壯丁，勒令人民種植鴉片。

【中央社天津七日電】共產軍向唐山以東地區攻擊，仍未停止。另有共產軍三千餘人在附近，有向盧台進襲之勢。

【中央社鄭州八日電】豫西密縣臨汝登封各縣附近共軍，實施新兵役法，男子十六歲至三十五歲入正規軍，三十五歲至五十歲入預備軍，女子十五歲至十七歲入工作隊。又豫東永城夏邑等縣及皖北龍山集一帶共軍，實施所謂戶政法，禁止人民遷移，以便嚴密控制，此乃共軍預徵民兵之初步工作。

津工商業復蘇

【中央社天津八日電】今日天津爲北方唯一商運港口，營業漸見復蘇。上月份新開業工廠計有七十八家，內有紡織工業十一家，金屬製造業十一家，機器廠一家，化學廠十一家，文具製器廠二家，此外有限公司成立者八家。

中共破壞手段擴至郵政機構

【中央社北平八日電】自中共擴張控制地區以後，平津冀綏各綫鐵路，均被中共破壞，中共各機關爲「解放區」，三日裝設郵政局，成立後，各縣郵政業務已開始營業者，計有冀中直屬局高陽獻縣等廿六處。是中共除在鐵路方面破壞外，又進而擴張至郵政機構。

英商和記公司發生罷工潮

【中央社天津八日電】此間英商和記打蛋公司上週發生工潮，該公司英人經理藍靚予以諸法分化，並將工會招牌拆下，指毀工會負責人，且雇用印人若干，毆打工人。此事發生後，社會局爲維持工人四百人之生活，要求該公司照社會局調整工資增加三倍，並懲處毆打工人之印人，社會局召集英籍經理會商，妥善解決，迄無結果。

四川美豐銀行南京分行鳴謝啟事

敝行日前開幕辱蒙　各界賢達同業先進惠臨指導寵賜多儀盛誼隆情實深感篆惟以招待不周諸多簡褻謹此鳴謝并致歉忱

行址南京中華路二七六號　電報掛號一八〇七

寶青春
老牌高級酵母製劑　品質超越同類製品之上
常服本品　永保青春
新亞藥廠製造

上海　大仁祥顏料行　總發行所
象牌　商標

家庭顏料
任何質料　色澤鮮明
複染衣片　整舊如新
染法簡便　人人歡迎
每瓶特價一千元　二瓶起送
電話購買
地址　成都路162弄3號
電話　六〇六八七號

本報設立揚州分銷處啓事

本報爲便利揚州讀者起見特於揚州將家橋三合分銷處設立分銷處由陳厚之君主持該地讀者如有訂閱本報刊登廣告者請就近與陳君接洽爲荷

教育部備案　教育局立案

上海大公職業學校　招生

本校以復校伊始暫招㈠本部令指辦中等機商科新生五十名（男女兼收）高級部水產科一班五十名自即日起開始報名十日截止（校址）虹口蛾嵋路（即前密勒路）四百號簡章函索附郵票即寄

董事長吳開先　校長許恆

潘仁希律師代表姚杏泉君聲明囘復崑山路八十一弄七號房屋租賃權啓事

茲據上開當事人姚杏泉於民國十五年起租賃崑山路八十一弄七號房屋執有歷年房票捐據憑廿六年抗戰軍興杏泉舉家而奔該處房屋遂被日人所佔今幸河山重光經向該佔日人嚴詞交涉後業由杏泉遷回居住回復租賃關係除逕函通知房東外請代登報聲明以資告等語前來合代啓事如上

事務所　圓明園路一六九號二樓　電話一八三四二

謝居三律師代表姚明梅似梅琴梅緊要啓事

據上開當事人稱先父君玉公所遺產業之鉅爲吳中人士所週知先君設凡共八肆之多其餘房屋地產暨動產等概可想見人非傀儡繼承爲要式行爲應於繼承開始兩個月以內爲之係民法第一一七四條所明定兄長軒宇等竟謂明梅等於民國廿九年地棄繼承其言之無稽誠不值一笑茲特代表等在八號民國日報刊登啓事不無用意請代聲明以正觀聽等語前來合代啓事如上

事務所　上海六合路太和大樓三〇五號　電話九五三五二號

上海市財政局布告　市財房（35）字第3231號

茲定自本年四月一日起開征三十五年春季房捐並本市政府三月廿二日布（35）字第廿二號布告周知在案自應遵照將春季房捐繳納通知書分別送達房捐繳納戶各戶負担等因並經指定代收地點繳納外合行布告周知仰於接到是項繳納通知書後遵照前往指定地點繳納爲要此布

中華民國三十五年四月二日

上海市公用局佈告　佈字第七七號

茲定期舉辦三十五年上半年度營業人力車檢驗換照事宜特規定辦法如次：
（一）日期　自四月十日起至五月三十日止
（二）地點　江寧路建國西路北車輛檢驗所
（三）應徵費額　1.檢驗換照費三五〇〇元　2.財政局春夏兩季牌照稅及牌費計國幣二四二〇元
（四）營業人力車商申請檢驗車輛應帶車主憑證舊磁牌舊執照及原鋼印車輛逾期未經申請檢驗之車輛一律不發牌照
除呈報暨分行外合行佈告週知

局長趙曾珏
中華民國三十五年四月八日

訃告

財政部政務次長魯公佩璋於三十五年四月八日上午九時病逝上海紅十字會第一醫院經定於四月十一日下午二時在海格路中國殯儀館大殮謹此訃聞

財政部魯次長治喪委員會啓
本會設海格路中國殯儀館內　電話二〇五〇〇號

依據伊蘇協定規定 蘇得採油權五十年

蘇聯要求伊朗問題除出議程 波要求西班牙問題即付討論

【路透社德黑蘭八日電】蘇聯根據上星期所訂之蘇伊協定之規定，已取得開採伊朗石油之五十年權利，此係伊朗總理蘇爾泰納昨日所披露之消息，據稱：伊朗在前廿五年內合股組織汽油公司，可取得股權百分之四十九，蘇聯則可佔百分之五十一，在後廿五年內，雙方各佔百分之五十，在此五十年內一切開採油田之費用，由蘇方負擔，但伊朗仍保有該區之土地所有權。組織公司用款則由伊朗負責，油產協定之條件將即行公佈，所生產之汽油將由雙方平分，伊朗可自由以高價出售其所得之汽油，惟以地理關係，買主或即為蘇聯。蘇爾泰納繼稱，現已要求阿日爾貝珍省派代表團返伊京，俾與中央討論解決辦法，新國會俟蘇軍撤退後，即將舉行選舉云。

【聯合社倫敦七日電】莫斯科電台今夜廣播稱：蘇聯駐美大使葛羅米柯已致函聯合國安全理事會，請於議事日程除去蘇伊案。據稱：伊朗問題已由蘇伊兩國政府成立協定予以解決，安全理事會已無繼續討論之理由。蘇伊兩國現行關係並無危害和平與安全之處云。

【法國新聞社七日紐約電】聯合國秘書長賴伊今日談稱：關於波蘭對西班牙問題之提案，本人尚未接到。同時蘇聯駐美大使葛羅米柯已致函安全理事會，要求伊朗問題除出議程。此間聯合國人士對此頗感驚異，咸謂：波蘭代表蘭琪決定以西班牙問題提出，適於葛羅米柯函件之宣布，與安全理事會開會前數小時之後，始能公布。蘇聯此舉，實屬違反慣例，照例，任何政府若欲提出，須於開會前提出，適在同時，可見蘇聯又有發動外交攻勢之可能。蘇聯對於不參加安全理事會會議，是否與特別氏，亦確加以揣測。聞安全理事會主席郭泰祺已要求將葛羅米柯之函件，立即翻出。沙之蘇聯電台廣播，該函除要求安全理事會以伊朗問題除出議程外，並稱：觀於伊蘇協定之成立，可知蘇聯對於伊朗事件之提出，自始即表示非議，實非遠係根據，伊朗問題繼續留入議程，實與聯合國憲章不符云。

【法國新聞社七日華沙電】據此間官方宣布：波蘭政府本日已訓令聯合國安全理事會波蘭代表蘭琪，略稱：「西班牙法西斯政權之存在，足以危及世界和平，該大使應要求理事會對於此一問題，立即加以討論。」

【聯合社紐約七日電】聯合國機構方面今日消息，波蘭要求將西班牙問題提付聯合國安全理事會討論一事，或當延遲至本星期始能有所舉動。按照現在議事章程，任何案件非俟分發各理事給三日不能列入議程，除非提案人緊急動議。消息靈通方面稱：波蘭或可立即獲得蘇聯法國及墨西哥支持，使該案列入議程，惟英美兩國表示異議。

【聯合社紐約七日電】波蘭提議將西班牙問題於本星期內提出聯合國安全理事會討論，今日據可靠消息：美英兩國已準備反對此項主張。英美方面宣稱：波蘭指責佛朗哥政府危害世界和平，除非提出意外之緊急報告，則各該國政府將以同樣方式對付。法國前此要求美英兩國，協助反對佛朗哥政府，美英兩國政府即以西班牙問題提出安全理事會討論時，英美政府擬以西班牙問題依照聯合國憲章，並未構成國際爭執，佛朗哥之作為亦僅限於其國內，故此問題純屬內政，不在安全理事會管轄範圍之內。英美雖亦反對佛朗哥政府，但理事會絕不能出而干涉，將造成危險之先例。任何一國政府倘不為其他國家所喜，均有遭受同樣對付之處云。

三十四國代表，會期將歷十日，第一日會議，將選舉主席及大會職員；第二日始行討論一般問題。各國代表現由外次官巴克率領，已於本日午後抵此。法國代表彭古，本日亦可到達日內瓦。據彭古發表談話，涉及聯合國機構時稱，一俟救濟世界之道，繫於集體安全，及漸進裁軍之機構，從未有如今日之甚」云。

【路透社倫敦八日電】西席爾子爵與英國務員巴塔已於昨日離此飛往日內瓦，參加將於今日舉行之國際聯盟最後一次大會。

國聯末次大會 昨日開幕

【聯合社日內瓦八日電】此間國聯總秘書長法萊斯特，已於今日正式宣佈，國聯大會今日開幕，二十一屆亦即最後一屆國際聯盟大會，各國代表出席者，除美蘇兩國外，多數會員國均有代表參加，惟伊朗及保加利亞等國對於請柬迄未覆復。美國雖非會員國，但將派一觀察員列席。聯合國機構則派副秘書長貝爾特為代表，並指定一委員會處理國聯房屋可供聯合國機構作何用途。

【法國新聞社七日瑞士京城電】國際聯盟最後一次大會，定於本月八日午前十一時，在日內瓦舉行開幕典禮，出席者約有三十四國代表。

日本民主同盟 要求幣原辭職

【法國新聞社八日東京電】日本民主同盟領袖十七人，本日會見幣原首相，談話歷五十分鐘。各領袖要求幣原辭職。幣原答稱：「諸君之要求，余以為無辭職之必要。」

【聯合社東京八日電】日本有所謂「人民政治陣線」者，昨在日比谷公園舉行大會，要求匯聚工會組織，促進總動全國性政治組織。日本共產黨人之聯合，在人民中間組織成立大會，在此次大會中，並決議由共產黨及社會黨中人均有主權之提議。日本共產黨野坂參三宣稱：「此一統一戰線，乃是由工會組織促成，以促成日本人民之運動，以致不可易而之者，今日下午此一陣線大衆組織示威遊行，要求幣原首相辭職。

利用無線電 消滅火災

【美新聞處加州奧克拉門圖七日電】此間森林局利用無線電防止及消滅森林地帶之火災，現已普及全國各地。按加州每年一月至四月份為兩季，五月份起即為乾燥季節，極易起火，一九四五年加州松林地帶面積損毀，此種火災共發生火災九千起，損失一千一百萬美元。

按西蒂爾現年八十一歲，前於一九二〇年以南非代表資格參加第一次大會，旋即被舉為國聯首任會長，今日之國聯大會特有四十一國代表參加，討論結束事宜及以財產移交與聯合國機構等問題。

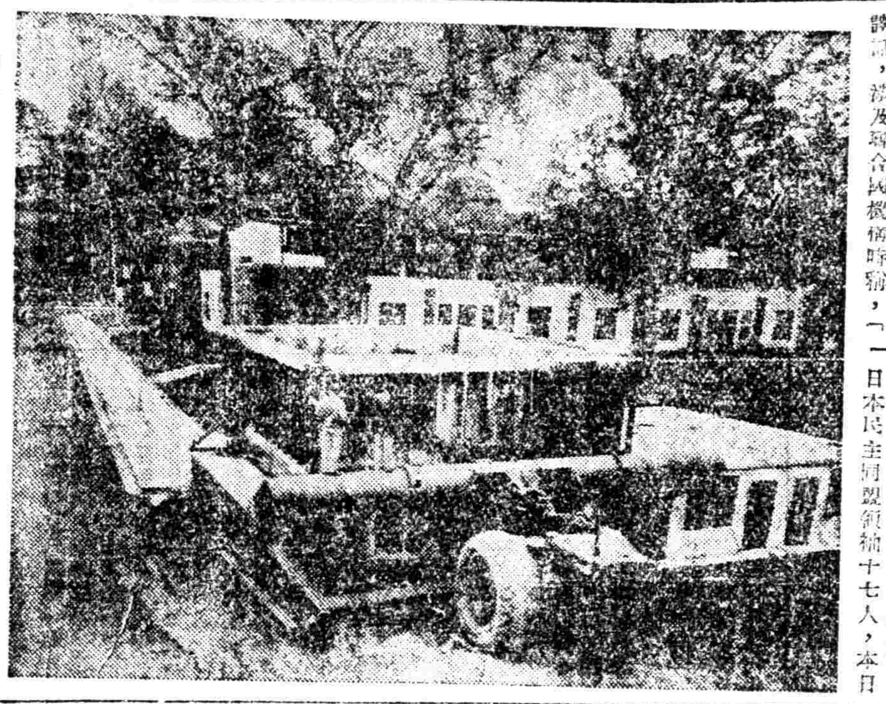

國際滅鄉房屋恐慌計，美國，意利諾州汝與利屋建業公司發明一種新方法，可用機器造屋。該巨型機器藏於一皮輪車輛上，需用時草架可搬開往屋基，將三和土傾入，二十四小時內即可造成有用間隔的住宅。

春光明媚櫻花節 日人興緻猶如昔

【中央社東京七日電】戰敗日本之慶祝櫻花節，仍如戰前之興高彩烈。萬千日本人士咸衣其最好服裝，漫遊櫻花怒放之日比谷及上野公園。男女老幼咸穿鮮艷和服，於盛開之櫻花樹下野餐，多醉酣大醉者，輕快歌聲，不絕于耳，此實為日本最為快樂之時日。美國兵士亦與日人共樂，大賞櫻花，吉普車及卡車滿佈於公園門前。

希將向和平會議提出 要求領土重勘疆界

使希臘能控制重要軍略要點 準備起草向和會提出備忘錄

【法國新聞社雅典七日電】頃悉希臘將向歐洲和平會議提出對保加利亞，與阿爾巴尼亞兩國之領土要求。以保國防言，希臘將要求重行勘定疆界，俾使希臘得以控制重要軍略要點，以及在鑲陀比國之出路，希臘外長柴達利士昨日召集外交部各司長會晤，準備起草向和平會議所當提出之備忘錄。

土國總理發表談話

【法國新聞社七日土耳其京城電】土國總理薩拉吉格魯，頃向報界發表談話稱，土耳其對於任何外力壓迫，決不讓步，余認為土國倘遭受攻擊，必能獲得英國之支撐。以言達達尼爾海峽問題，保係政治問題，並非法律問題云。外傳美國將以貸款協助土國，繼續軍備，此說已見明確，土國總理又稱：「美國貸款愈接近，本國愈有利」，深望美國能獲得貸款於五億萬美元，俾能向美國購買工業設備云。

社論 對共黨態度的再認識

最近共黨軍隊在東北的行動，周恩來氏兩次的發表談話，我們不知共黨是曾經派過代表參加過政治協商會議，周氏簡直不像曾經參加過政協會議，好像絲毫不受政協會議決議拘束似的。

周氏於四日在重慶對新聞記者有這樣的說話：「東北問題應協商解決，倘國軍繼續開往東北，將擴大內戰。中共尚未提出國府委員之人選，因政府尚未承認其他各黨商定中共可於十席之決定；四項諾言，迄未實行。」這些話從何處說起？根據一月政府與中共黨代表在馬歇爾特使協助之下所商定的停止衝突命令第一節，對於國民政府軍隊為恢復主權而開入東北九省境內調動，並不影響。」國軍繼續開往東北，這原是應該的，如果因此而擴大內戰，其將由誰負責？「中全會對政協決議，除憲草原則亦需待國大討論，何得謂為動搖政協決議，竟責政府不以政協決議為基礎而加以改組？」國府委員名額，事實上早有諒解，共黨可提七名或八名，何嘗政府尚未承認其他各黨商定中共可獲十席之決定，對於人民基本權利的保障，政府早已實踐其諾言，而予以分別實施，廢止新聞檢查，即共一例，何謂四項諾言，迄未實行？周氏若見肺腑。

共黨態度何以遽變若此？我們根據各種事實，而作綜合的觀察，可知其中實有一點真正的原因。數月來停止衝突命令的效力，只有片面的拘束了國軍的行動，其結果只是便利共黨能從各地抽調大批精銳部隊，開往東北，利用停戰的機會，以達成其在東北造成特殊勢力範圍之夢想而後已。只因其共黨權力要求改組政府的，共黨亦欲混在政府內部，提有權力，以改善其地位；現在已知政府已表示議意，對於政協決議，能依照政協方案，改組政府，此無異已知政府弱點之所在，又復歿意延宕，國民大會及憲草各案，無不故作曲解，延宕阻撓，其於停止衝突，實則每事反對，軍隊整編，改組政府，國民大會及憲草各案，已將大批軍隊，抽調東北，且已據得優勢地位，目前任有拖延時間，等待國內外與共黨更有利之環境，以便從根本推翻政協決議，而迫使政府承認「一民聯軍」與「一民選政府」而後已。

我們由種種觀察，可以得着前句話的結論：共黨近數月來的各種舉動，人信共黨有謀取統一和平的誠意；今日問題的癥結，亦決非一味遷就共黨所能解決。

美國復員的目標和方法（上）

（編者按）國府即將還都南京，復員工作當有進一步的開展，茲特選譯有關美國復員工作的文字，以供各方參考。

當陸在日本宣佈投降後幾分鐘，杜魯門總統告訴美國人民說：復員工作和從事勝利的戰爭同樣需要決心和忍耐。在一九四一年十二月七日至日本投降的整整三年零八個月中，美國的龐大生產力都供為作戰之用。生產力是人力物力的總匯，它是環球性戰爭任一戰場和海上運輸的轉捩點。

然而戰爭的終了卻留給美國一個和它貢獻於勝利的同樣艱巨的問題——復員的問題。地理上的優越幸而使美國無須重建城市或清除瓦礫灰燼。不過總要迅速而且完密地展開復員工作，使它的經濟機構不至因這次重大的改變而崩潰，使它免受戰後通貨膨脹和不景氣的影響。

杜魯門總統在勝利日理論地提出新的問題，它是戰事結束的直接反響，美國政府和私營雙方對於戰爭仍在進行時就考慮到這個問題。到了一九四四年，當德軍月益後撤，東西兩線已近臨它的本土國境時，「復員」一詞就和「動員」一詞同樣時常見於人們的言談間。美國國會於一九四四年十月三日設立了一個戰時動員復員局以取代最初的戰時動員局。

戰時的龐大擴張

在動員工作下，美國的軍火生產總年約值六百四十億元，新增工廠有關軍火生產的投資數字達二百億元，戰時生產增聘工人達一千八百萬人。海陸軍也補救其史上最偉大的一個海軍發得到了配備和軍械。至於它對盟國的幫助，美國輸出物資價值逾二百四十億元。為了獲得了些成就，美國國內的經濟綫拉得特別緊。戰時生產需要的物資幾乎盡可能地不作別用，人力在戰時人力委員會的管制下，除了絕少的例外，任何職務和薪給上的變動事先都要取得官方同意。勞工履行他們的不罷工的自願諾言和資方合作，聽從戰時勞工局的決定，或有的爭端也就這樣地一一解決。

配給制度限制人民的糧食供應量，運輸困難常使人民得不到需要的東西。普通運輸減至最低限度，美國從鐵路網遍佈各地的國家一變而為私人汽車的倉庫。汽車因缺乏汽油和車胎而變成一無用處的廢物。鐵路旅行既不快意又得聽從當局勸告將優先權讓給軍事人員。

家庭生活起了大大的變更；健康的人都到軍中或戰時工廠去了，數百萬婦女也加入了戰時工業的行列，大批工人和他們的家屬從內地的小鎮移居工業中心區的擁擠地區中的臨時房屋裏。全國都很緊張。一億三千九百萬美國人民中的每一人都或此或彼地在戰時計劃下改變了他們的生活。

三大復員機關

動員工作也就在擴展之中，戰時動員復員局屬下有三個機關。第一個於一九四四年七月廿一日設立的撤廢合同局（Office of Contract Settlements），它的任務是劃一政府機關與私營企業因復員而作的撤廢合同工作的方法，戰事終了時各政府機關，如陸海軍部仍和私營企業訂有合同。然而在撤廢合同局成立前，各機關於合同滿期後所用的撤廢方法各有不同。在一九四四年六月三十日至一九三五年六月三十日間，貨價在一百六十億元以上的各種合同撤廢工作都由該局辦理，然而甚至在勝利到臨前，武器和配備的改變就需要中途撤廢合同，私營戰時工廠的利益端賴合同撤廢工作迅速來保障。

對日戰爭結束後，合同撤廢局的工作負荷大大加重了。然而該局的目的就和整個動員復員局一樣地在於準備這一天的到臨——戰事的結束和戰時合同的突然終止。

在戰時動員復員局屬下的另一個機關是戰時剩餘物資局，政府戰時剩餘物資在該局監督下出售。戰時剩餘物資從衣服至於牽引車，綜路機等工業製成品，售與人民使用。

在美國於一九四一年十二月七日至一九四五年七月三十一日的參戰期間，政府所發售的剩餘物資價值在三十億元左右，其中半數係在德國投降後售出的。售出的主要物資為運貨車，機件和生產設備。日本投降後美軍出售完的剩餘物資達五億元。據統計，在戰事結束後約今日，還有一千億元的剩餘物資的售價約在一百億元左右。各個美國政府機關將辦理轉售出的戰時工廠及其機件設備工作

米，入力，工具之缺乏，以及分配與運輸之紊亂，本年最少需要輸入三百萬至五百萬噸。美國雖非產米國，但為救濟遠東各國之計起見，本年米產將打破一切紀錄。戰前亞洲每年平均輸入米谷一二，〇〇〇，〇〇〇，〇〇〇磅。西半球之總產量在一九四六年內所可分讓者，僅佔上項亞洲輸入糧百分之十。為聯合各國力量應付世界糧荒起見，聯合國食糧及農業機構已定五月十二日在華盛頓召開大會，討論迫切之糧食問題。

遠東飢荒嚴重 急待救濟

聯合國機構將開會 討論迫切糧食問題

【美國新聞處華盛頓七日電】遠東人民目前所遭遇之飢荒，已較任何時期為嚴重，現正等待美國及其他出產國再度渡過一九四六年難關。產米國如緬甸，暹羅，越南，泰國，朝鮮，台灣等國，戰前米之輸出佔全世界米糧百分之九十，但最近產量亦已降低。因此，世界荒之嚴重性，已更為惡化。今年不特米不再有輸出，主要國家緬甸，暹羅與台灣方面，米之過剩量亦已減少。一九四五年十月，印度之米糧供給情形甚佳，但旋因東岸發生旋風與水災，損毀米糧二十萬噸，隔不久行，繼此之後，印度亦發生旱災，以致印度米產減少百分之十，印度現已請求輸入四百萬噸之食糧，以便渡過難關。菲律賓方面，現需要輸入三八五，〇〇〇噸之食糧以資救濟期內。在此數字中，美國將供給一三二，〇〇〇噸。中國米穀產，原估全世界產量百分之三十五，因受日軍侵佔之結果，去年產量較一九三五至一九三九年，五年內減少一五，〇〇〇，〇〇〇，〇〇〇磅。中國米產之不敷，在亞洲方面政為最嚴重。除聯合國善後救濟總署供給者不計外，中國最低限度需要二十萬噸，及小麥粉十五萬噸。日本之食糧，

魏德邁返華前 將赴美京一行

【聯合社舊金山七日電】魏德邁將軍今日乘飛機到達此間，準備前往納勃拉斯加州沃馬哈施行外科小手術。據向記者稱，中國方面日軍遣送回國之進行甚佳，彼於回華之前將往華盛頓一行。

東施豈能效顰 日本首次舉行普選

黷武餘毒未清結果不免失望

【聯合社東京七日電】日本定於本星期三舉行普選，試行民治，此為十餘年來第一次自由選舉，日人對之甚少興趣；又見黷武思想，尚未肅清，於民主觀念亦不甚了了，故選舉結果或不免令人失望。參院議員選舉須選出四百六十六人，候選人共在二千七百以上。遜選舉人數約二千一百萬人，雖政治觀察家咸謂其票數不致發生重大影響。女議員候選人共七十四名。普通言之，進步與自由兩黨為大黨勢力。自由黨領袖鳩山一郎為保守派，代表若時工商界及政界勢力。自由黨領袖鳩山一郎為保守派，代表若時工商界及政界關係甚密。自由及進步兩黨均為多數，提出下屆政府，其主要任務或可在下屆議會中由兩黨組成聯合政府，社會民主黨則以左右兩派發生內鬨，惟其領袖人物，其推舉展府長。共產黨領袖野坂參三，即非反對派，亦信其必能當選。樂院政選完成後，其重要任務將為討論新憲法，組織民主政府及重訂各項現行法律。與各極民主自由主義之爭。候選人中一百四十二人具有議會經驗。所有著名政界前輩大多部受麥帥指令肅清。進步，自由，民主及共產四大政黨中現無一黨能得大多數。婦女第一次有選舉權者

尊師運動委員會 招待各界報告方針

錢市長親為號召

本市各界為救濟教師窮困之嚴重危機，特發起尊師運動，組織委員會，推李熙謀為總幹事，闕懋幹事陳鶴琴，陳選善，蔡仁抱，潘承統，常希潘公展，杜月笙，徐寄廎，王曉籟，程中行，朱蔭章，吳紹澍，李公熙，奚玉書，劉鴻生，陶百川，劉攻芸，吳蘊初，趙晉卿，秦潤卿，何炳松，王克華，馮有眞，許炳堃，東雲章，吳開先，唐星海，李升伯，榮鴻元，浦拯東，桂華山，王禹卿，王人麟，楊管北，許曉初，顧毓秀，葉潮中，胡西園，蕭宗俊等廿五人，委員一百廿八人，昨日下午四時，錢市長大鈞，何副市長德奎在國際飯店舉行招待會，親為號召。並由李總幹事報告籌備經過。該運動勸募基金目標為二十萬萬元，以學生家長，工商領袖，及一般民衆為對象，對家長之勸募分一萬元二萬元五萬元十萬元四種，其他多多益善。

收款機關

該會並已指定中國，交通，中信，中農，郵匯局，市銀行等六家，各二千五百萬元，新浙江興業，上海，金城，大陸，新華，國華，實業，每家一千五百萬元。

信用借款

浙江實業，國華，金城及市銀行等十一家銀行，申報，中央日報，正言報，文匯報，中美日報，大公報六家報館代收捐款。

並有十一家銀行，已允信用借款共二萬萬二千五百萬元，計中國，交

宣傳委會

該會並組成宣傳委員會，推馮有眞為主委，定今日起至十一日三天為擴大宣傳日，今日各報刊登巨幅廣告，由許曉初先生負責向中法，新亞，與亞三藥廠捐登，無線電廣播傳正接洽中。

學生家長 反對徵收二期學費

本市學生家長聯誼會，為反對徵收第二期學費，曾於昨日招待新聞界，並發表告全市家長書，數以百計。茲聞該會為擴大視聽，達到目的起見，定於本月十一日，聯合學團聯中小學校長座談會，中等教育研究會，小教聯進會，小教職保會等五團體，招待本市有關當局新聞界，及各界熱心教育人士案敘云。

市教局昨發放 各教職員八萬元

一部份業由校長代領

市教育局顧局長，前日向銀行界借款，墊發各教職員每人八萬元一節，已於昨（八）日發放，聞市區及鄉區一部份業由校長代領轉發各教職員云。

教部政革教育行政 縣市教育改科為局

【大華社重慶訊】教育部為政革今後地方教育行政制度起見，特取消各縣市教育科，恢復教育局，刻已擬定縣市教育局組織規程。茲錄其要點如下：一，縣（市）及縣（市）教育局受省教育廳之督導，掌理全縣（市）教育行政事宜。二，縣（市）教育局設局長一人，簡任或委任，督學二人至四人，科長二人至三人，科員三人至六人，事務員數人，皆係委任，但名額可視縣級之高下，與事務之繁簡，由教育廳酌定。三，教育局得酌分全縣（市）（區）（鄉鎮）為若干學區，依區設教育委員一人，監督本區教育事宜，受局長之監督指導。四，縣（市）教育局下分設：一，總務科，二，學校教育科，三，社會教育科，指行社會教育事業。被簡縣市，得併入學校教育科辦理。五，為求設計全縣（市）教育事業之推進時，縣（市）教育局得分設縣（市）教育行政委員會，其組織辦法，由省教育廳訂定，呈教部備案後施行云。

本週市長杯複賽

東華一欣逢一蕾一僑

週三補賽青白對龍傑

上海足球聯會，昨公佈本週秩序，計有星期三青白對龍傑，係市長杯第二週比賽，因前未了之緣，此番依期比賽，屆時必有精彩演出。星期六合衆與英海軍補甲組未了之賽。週末秩序相當熱鬧，上午市長杯複賽，猶太出戰星期三青白對龍傑之優勝者。下午節目緊張，東華欣逢前世苑家蕾僑隊，在以往兩隊之戰績，蕾僑屈服於東華者有七次之多，本屆聯賽中，曾一度交手，殺得東華無法抵抗，結果各以一比一和局，此番再度碰面，我担心東華，恐將痛失之敵，寄語東華諸球友雖在甲組錦標中不得志，不妨在市長杯求一新出路也。另一幕丙組決賽，晨如對抗聯星，此幕爭奪丙組錦標誰得，屆時相逢，必有酣戰，茲錄本週秩序如下：

四月十日（星期三）			
青白——龍傑（市長杯第二週）		四時正	膠州公園
四月十三日（星期六）			
合衆——英海軍（甲組賽）		三時正	膠州公園
四月十四日（星期日）			
猶太——青白優勝隊（市長杯複賽）		十時正	膠州公園
東華——蕾僑（市長杯複賽）		三時正	逸園
徐匯——永安（乙組賽）		二時正	膠州公園
晨如——聯星（丙組決賽）		四時正	膠州公園

凡杯雙如遇和局，延長三十分鐘，（上下半時各十五分鐘）若依然和局，倘仍無勝負，將擇期重賽。

三月廿四日，東華乙對蘇聯乙比賽，東華乙隊員陳延富曾被粗暴，蘇聯乙隊員維特金有不服裁判舉動，各予警告一次。三月廿四日，皮業對蘇甲丞比賽，皮業隊人數不足未賽，判該隊棄權，蘇甲丞以一比〇勝。

三月廿一日，徐匯對龍傑賽，徐匯隊未出場作棄權。（念子）

記者籃球操練忙 今晚六時戰育才

地點在市體育館

記者體育會，自有籃球，乒乓與小型球組織外，屢與各界來函挑戰，奈其以往戰績，乒乓比賽，三戰三北，籃球三戰二勝一敗，小型球尚在練習中。今晚六時正，假市體育館球房，與育才中學籃球隊作一度友誼比賽，聞育才隊實力堅強，但記者隊亦非弱者，且經操練甚勤，屆時相遇，必有一番酣戰也，該隊出場名單如下：

（領隊）翟堯康，（總幹事）張蔭衍，（幹事）楊鬱頌，（指導）劉森生，吳子彬。（隊長）張國楷，（隊員）周濤，許桂金，錢雨會，邵國翔，狄憲章，張家楨，李厚成，馬友子，梅汝賢，瞿兆鴻，馮小秀。

海外體壇

【法國新聞社十日巴黎電】法國與捷克頃在此間舉行第七次乒乓球比賽，結果法國隊以三比〇之比獲勝，自比賽以來，法國隊戰勝捷克，此尚第一次。

【聯合社倫敦七日電】英游泳名將泰勒今日在英國游泳比賽中打破三百碼背泳紀錄，其時間為二分三十五秒九較一九三六年英國加斯頓所創之紀錄減少一秒三

國民學校教職員任用待遇保障進修辦法

第一條　本辦法依國民學校法第二十三條之規定訂定之。

第二條　縣市政府及院轄市主管教育行政機關，每學期應舉辦國民學校及中心國民學校教職員之登記，並於學年開始兩個月前，公布其姓名，學歷，如遇人數過多，得分期公布之。

第三條　凡具有國民學校及中心學校規則第十九條所定資格，及經檢定合格之教職員，均得聲請登記。

第四條　凡依本辦法登記公布之教職員，均應儘先任用之。

第五條　合格人員不敷時，得遴選合格教導主任或服務未滿二年之合格教員為代理校長，遴聘服務未滿一年之合格教員為代理教導主任，其有得受國民學校及中心國民學校教員試驗檢定之資格或曾受短期師資訓練者為代用教員。

第六條　國民學校教職員應由校長於學年或學期開始一個月前聘任之，初聘以一學期為原則，以後續聘任期為一學年，聘定後應即呈報主管教育行政機關備案，教職員中途自請退職，須商得校長同意，如有因故解職，應由校長呈報主管教育行政機關備案。

第七條　國民學校教職員之薪給應由各省市教育廳局依照左列各款之規定，斟酌地方情形，另訂實施辦法，呈准教育部備案施行。

一，薪給以每年十二個月計算，按月十足發給，不得折扣。

二，最低薪津應以當地個人衣，食，住三者所需生活費之三倍為標準，並得比照當地縣市級公務人員薪給標準支給。

三，最低薪額之外，應按照教職員資歷高下，服務久暫，職務繁簡，分別增加其薪額。

四，薪額以發給國幣為原則，但得以米麥等主要食糧代替，並折算價格應依市價。

第八條　國民學校教職員遴有左列事項者，仍得享受原有待遇，其代課教員之薪津，由校長呈請教育行政機關另行支給之。

一，本人婚喪，得給假二星期。

二，父母或配偶喪亡，得給假一個月。

三，女教職員生育，得給假六星期。

四，在一縣市區域內，連續服務滿十年者，得給休息一年。

五，在一縣市區域內，連續服務滿十五年者，每年得給休息假二星期。

第九條　現任國民學校教職員，家境清貧者，其子女就業各級學校，得按其服務年限之久暫，依照左列各款，分別免繳各項費用。（未完）

教部關心 留德返國學生

【重慶訊】我國留德學生二十五名，連同眷屬，於去年十二月中離德返國，早經抵達西貢，劉正鑠教授來渝，該生等均係研習專門技術者，教部對於各該生返國後之工作問題，極為關心，聞已根據各生所學，分向各機關推薦云。

瀋陽醫科大學 餘均破壞無餘

【中央社瀋陽八日電】瀋陽除醫科大學外，餘均被破壞無餘。教育部與交通部於決定分別接收南滿醫科大學，南滿醫學院（南滿醫科大學前身係由南滿鐵路株式會社所創設之後由交通部接收）南滿工業大學校與南滿鐵道技術員養成所以上學校被破壞無餘，現僅有一千餘實驗器具可接收，博物館之文物，損失達百分之八十，教部代表定今日開始東館

市臨參會臨時動議
保障人民身體自由
經大會一致通過
請市府切實施行

市臨時參議會，昨晨舉行國父紀念週，行禮如儀後，按照第十一次大會，下午舉行第四次分組審查會，席次審查各提案及工務公用財政社會等各局報告。

國父紀念週後，第十一次大會繼續舉行，議長徐寄廎主席。報告事項：㈠出席議員三十三人，㈡收到國府文官處覆電一件，㈢續收到提案九件，連前共七十六件，㈣民衆意見書一件，先後共五十四件。關由議長宣佈開始討論，業經第一審查委員會審議之提案，於每案討論前，先由審查人沈春暉說明審查及修正意見。㈠擬請市政府訊即接收敵方神社改爲忠烈祠，以祀抗戰陣亡或因不屈而犧牲軍民，使彰忠義案，本案另擬請歷次抗戰殉國之忠烈同志案，請呈政府褒揚忠貞案，為國烈士應如何追念忠烈案提為公決案，請建議上海市政府公祭本市抗戰殉難烈士及忠烈事蹟以彰忠遺而勵來茲案，四提案併案討論。決議：照原案修正通過。原則上分為：一，建築抗戰殉難烈士紀念塔，二，設立抗戰殉難烈士紀念祠，三，建立抗戰殉難烈士墓三項。㈢擬請市府轉呈中央增加國民大會工人代表名額中增加工人代表名額一項修正為一請中央決在各地代表名額中增加工人代表名額」，通過。㈡擬請衛生局設立健康研究指導機構，研究關於國民健康的問題及方法，指導推廣保健事業，並在學校及工廠切實推行，以期增進國民健康努力生產完成建設案。決議，通過。㈣擬請市政府採納原則，擬酌辦法，切實施行。㈤擬請市府迅呈中央，以聯合國善後救濟物資全部救濟人民，而不應再予出售，充作救濟善後行政經費案，公推徐寄廎議長主持，調查結果，獲悉該署現已停止出售物資，充作行政經費。議決：擬請潘鴻生修正，所有出售物資所得，全部充作救濟難民費用，該署充作該署行政費用等。

繼由潘序倫提議：大會未審查案件尚多，擬請延長會期日程，將開一次審查會，減少一次大會。旋經張嘉璈建議：八，九日下午十三次大會改開審查會，十日上午十四次大會與十三次大會，下午十四次大會後即舉行休會式。當經一致通過。後由主席宣讀提議：在審查各局報告以前，先將本市市施政方針，由大會提綱通過。

臨時動議

本臨時動議：㈠師大長吳玉書起立發言，謂大會會期間，各議員對保障人民身體自由異常注意，於市警察局長報告時，尤對人民自由問題，無拘票逮捕犯罪嫌疑人及警局拘留不得超過二十四小時問題，提出質詢。但答復不能使人滿意，本會多數參議員爲有保障人民身體自由案之提議，請大會公決。該會由吳玉書，王艮仲，徐士浩，曹俊等二十七名議員聯署，聞本次大會之犯錄。該案提議：（案由）擬請市政府轉知軍警機關保障人民身體自由案（理由）查保障人民身體自由爲市民當前最迫切之要求。本會會員有鑒於此，茲提出意見：一，凡人民因犯罪嫌疑被捕拘禁者，其執行逮捕或拘禁之機關，至遲應於廿四小時內，移送該管法院審問，爲訓政時期約法第八條第二項所規定。但本市軍警機關，對拘禁之犯罪嫌疑人，依法於廿四小時內移送該管機關者固多，而事實上，不於廿四小時內移送者，亦往往難免。是則人民身體之自由，已被侵害，故建議責令予以糾正。又軍警長官，因係司法警察官，有協助檢察官偵查犯罪之責權，但拘捕人民，除現行犯得逕行逮捕外，均應使用拘票，而拘票應由檢察官或推事簽發，刑訴第七十七條第三項，定有明文。軍警長官，如無拘票，當無提拘人民之權，要無可疑。如接受被拘提或逮捕之犯罪嫌疑人，亦應於廿四小時內移送檢察官，其所謂移送者，當指實際將犯罪嫌疑人本人移送而言，但本市軍警長官，往往將案件移送，而將犯罪嫌疑人留押拘禁，甚有不將人民移送而再行拘押者，亦有拘票甚多可知有明文規定，雖爲特殊情形，但犯罪嫌疑人事實上未予移送，殊與上開法條違背。人民身體之自由，因此亦有被侵之虞。茲請嚴禁羈押制度，以及拘提人民，不遵拘票之辦法，均有調整之必要。依法立論，尤爲確切。擬請市政府特飭軍警機關，嚴格遵守此項法定程序，以收確切保障人民身體自由之効。是否有當，敬請公決。

實行辦法

（辦法）請由市政府轉知淞滬警備司令部警察局及其他有關機關，確切遵守後開法定程序：㈠人民之拘提或逮捕，應依刑事訴訟法，第七十七條第三項之規定，除現行犯外，必須持拘票或押票之機關。㈡諸凡拘捕或拘禁之犯罪嫌疑人，應依訓政時期約法第八條第一項之規定，必須於廿四小時內移送該管機關審問，依刑事訴訟法第二〇八條第二項之規定，不得僅以案件移送而將犯罪嫌疑人留押。」旋經議員王艮仲，潘序倫，徐士浩，會文詳等先後發言，由議員提出意見，當由議長提付大會表決，經大會一致舉手，議決通過。

確切答復

臨時動議：㈠請呂恩潭提議：請中央在滬各機關議員所議：「請市府轉請中央駐滬各機關，敵偽產業處理局，經濟部特派員，糧政特派員，善後救濟總署，燃料委員會，中國紡織建設公司等，於十日（星期三）上午第十三次大會報告，並予質詢。由大會決議，一致通過。」至十一時三十分散會。

下午會議

下午四時舉行第四次分組審查會，繼續審查各項提案，及工務局，公用局，地政局，財政局，社會局，民政局，警察局，衛生局，教育局各項報告，並由各組審查委員會推定審查小組，首先予以審查，經審查會審定後，再提付大會討論通過。茲錄審查小組名單如下：（工務）周學湘，水祥雲，葉鳳虎，（公用）潘序倫，徐士浩，吳蘊齋，（地政）[illegible]

向美訂購活動房屋萬所

〔本報訊〕為解除房屋恐慌，政府當局已向美國加拿大訂購活動房屋一萬所，短期內即可運抵此間。內八千所準備在南京建立，以備公務人員居住，上海方面約為二千所。

財部顧問等
昨謁宋院長
商洽財政金融

財政部長高顧問楊格，郎獨特，日前來滬，於昨晨九時許赴中行大廈行政院長宋子文官邸謁見宋院長，就有關此次財政金融經濟計劃有所商洽。宋院長旋又接見中華職業教育社黃炎培，敵偽產業處理局劉攻芸等，有所商談。蔣丁廟與物價等事項，上星期六召集各有關首長會議，業已商定辦法。

新任浙江省政府主席沈鴻烈氏，於昨晨九時赴部訪謁宋院長，就浙省施政事務有所請示。沈氏現定明日離滬赴杭，與黃主席會晤後，即將定期就職視事云。

黃金押款禁令
當局否認解除

近日謠傳，財部解除黃金押款禁令事。記者頃向財政金融特派員辦公處查詢，據該處主管人員稱：在此事前奉財政部本年一月廿三日電，仍禁止行莊接受以金類為押品之放款，至今並無解除之說。報載消息，當係傳聞之誤云。

新任美總領事
十八日可抵滬

〔本報訊〕新任美國駐滬總領事葛萊休氏，定於本星期三離滬，其星期一晨離此赴任。葛氏已在華服務，前任美國駐滬總領事之職，原定於星期一晨離此，頃延期至週三之晨。葛萊休遺職之繼任者戴維思，可望於四月十八日左右抵此。渠係乘一美國運輸艦，於三月二十一日離秦皇島[illegible]。

美飛行員被殺案
今爲最後審訊日
澤田茂公開受審
昨達四小時之久

審訊已逾兩週之杜立德將軍所屬美飛行員被殺案，今日將舉行最後一日之審訊。昨日庭上再度質問第十三軍司令澤田茂中將，上海江灣法庭對被告二人辯論律師及檢察官四田陸中，被告等輪流受訊開庭四小時之久。澤田茂數年前服務已有四十年，曾在日政府駐外武官，並曾兩國，英國，巴西等國任職，瑞士等國，一九四一年至一九四五年，派充上海第十三軍，有妻一，子二，均在日本。澤田茂供稱作爲日本軍人，其職位元之指示，但彼係第十三軍司令官，一切須受其政府之指示，但彼承認律參字於東京政府最高當局判決，此案情重大，遺東京有訓令，以為律上。和光勇特為日本軍事法庭審判官，亦被傳訊。彼等直在案庭審判時，乃執行開槍，其所供述者為實在。旋由檢察官與被告辯論，[illegible]立即外大郎出庭，此人爲巳往之日件中心，以爲被告等不對該案檢查清楚，最後傳詢之，更改其否案。至開庭時，當由審判官宣佈今日再審云。

周純裕案十五宣判

僞米糧統制委員會秘書長周純裕，前因被控貪污漢奸嫌疑一案，經高等法院檢察官偵查完畢，提起公訴後，曾於本月三日開庭辯論終結，昨（八）日公佈本案定於本月十五日下午二時宣判云。

日僑所遺空屋
分十五組辦理查封
昨舉行工作檢討會
傢具用物依法扣留

本市軍政當局，爲處理日僑遣送後所遺空屋，業由市政府，淞滬警備司令部，第三方面軍及敵偽產業處理局，組織一聯合機構，共同調查辦理。總計日下日僑集中區之房屋，共為八千餘幢，頃於本月五日起，於日僑遣歸後，暫予封查，以杜糾紛。負責調查及查封之人員，均係各有關機關選派，共分十五組分別執行查封工作。昨日上午十時，此十五組工作人員，特在戰俘管理處舉行工作檢討會，出席警備總部王處長公遐等四十餘人，公推戰俘管理處副處長鄒任之爲主席。首由各組報告調查與查封情形：未並討論工作之困難。據悉：本市日僑所遺之空屋八千餘幢，均需經過調查，一俟處理完竣，屋之內有遺物依法處理，

按該日僑集中區內，凡日僑所遺留之房屋，多遭不肖之徒非法強佔，致當局處置困難，同時並爲保險業主權益起見，故決定由軍政當局封查聯合辦理，接收日僑所遺之空屋云。

日來本市日僑，已陸續遣歸，惟一般日僑所遺傢具等物，尚多，莫不悄悄變賣，從中漁利。現對獨立憲兵第三營，以日僑傢俱雜物，爲數極多。戰俘管理處內之空地，已陳放無遺車輛一輛，裡車有爲者若干器材等，該警亦依法予扣。茲悉在扣除傢俱候調查後，即當移中央信託局核定云。

中央印製廠
招待記者

〔本報訊〕中央印製廠上海廠第一[illegible]，昨招待記者，報告該廠近況及最近工潮經過情形，[illegible]

公共汽車
提早出廠時間

上海市公用局市轄之公共汽車，茲以日來[illegible]，自即日起，[illegible]

亞西實業銀行遷址

亞西實業銀行，前設[illegible]，業務發達，擴充營業，將上海辦事處，改爲分行，[illegible]遷至漢口路[illegible]五六號新址營業。[illegible]

三次雜糧標售
十五日開標

糧政當局，將於[illegible]公開標售，該項雜糧，計四萬餘包，包括高粱，赤豆，大麥，麩皮，黃豆，[illegible]

構造公司被刼

〔本報訊〕前晚六時半，西藏南路（唐家灣路）一號構造公司，忽有兩穿短裝男子四名，作購物狀闖入，[illegible]

輪下寃魂
老嫗・少女

〔本報訊〕[illegible]

新聞天地十一期今出版

〔又訊〕今日新聞天地第十一期出版，內容有「中國兵在印度」，「傳奇」，「[illegible]」等精彩文字，本期每冊售價五百元，全市各報攤書店均有代售。

商情概述

▲金市一度下跌　[illegible]金價緩步，市場[illegible]

▲米市漸趨俏利　[illegible]

▲棉紗疲　[illegible]

▲公債一致軋跌　[illegible]

▲股市疲軟　[illegible]

▲外幣中行美匯二〇〇〇元　[illegible]

▲外股繼續向下游　[illegible]

行情表
（四月八日　單位法幣元）

▲金融

中央銀行外匯掛牌（進）	[illegible]
中央銀行利息牌價	[illegible]
錢業公會拆息	[illegible]

▲外幣　[illegible]

▲公債　[illegible]

▲華股　[illegible]

▲外股　[illegible]

▲米糧　[illegible]

▲雜糧　[illegible]

▲食油　[illegible]

▲麵粉　[illegible]

▲棉布　[illegible]

▲棉紗　[illegible]

▲綿綢　[illegible]

▲桐油　[illegible]

▲茶葉　[illegible]

▲蔴絲　[illegible]

▲人絲　[illegible]

▲綢緞　[illegible]

▲工業原料　[illegible]

▲染料　[illegible]

▲日用品　[illegible]

▲捲煙　[illegible]

▲西藥　[illegible]

▲食糖　[illegible]

▲棉織品　[illegible]

▲化裝品　[illegible]

▲南北貨　[illegible]

▲木紗　[illegible]

▲棉花　[illegible]

本市簡訊

△[illegible]

民國閒話
綠凰主編

教子有道
亦森譯

爲了我的兒子將來的自信而有用的生活，二十多年前我便開始教育他。我以爲一般的父母對於一個孩子的教育往往依賴太過了。我相信學校的教育固然重要，應該是在學校教育之前便施之於家庭。即使我是不相信的……

[illegible]

蟻襲
世事述奇

南美洲的一個地方，在該國的蘭茲，一家人的家，免受蟻襲。[illegible]……殺死了四萬名。（雨辰）

多讀書・少著述
柳

[illegible]

閒話天方夜談
雨辰

「一〇〇一夜」，是我們所熟識的一個名詞，乃是一天方夜談的別名，「天方夜談」是一本著名的阿拉伯文學，此外尚有法文，德文，西班牙文，英文本……本來，稱爲「一千件奇事」，但因東方人愛用單數，所以最後便改名爲「一〇〇一夜」了。

原子彈的關心

美國科學家中，包括了一個原子的發明者，[illegible]

覺悟

徵文當選

龍華道上

凱西

過去，我曾經寫了一篇小品，記述龍華的景物，有一段這樣說：

「龍華實一無可游。言游龍華者，不在龍華之寺塔，亦不在人叢中觀熱鬧，而在龍華鎮外之郊野，其間有滿接金花之菜田，有參天蔚鬱之古木，有紅醉如霞之桃林，有遙望如絲如煙之柳絲，斯皆可一游者也！」

現在，不又是桃紅柳綠的踏青時節了嗎？早晨在路上看到許多人拿了從菜市上買來的桃花和柳條，不禁又使我想到龍華的郊野。——誠然，在那裏有不少桃花映紅的籬落，也有柳條碧綠的水堤。但這些，並不能在龍華鎮上找到，必須從走向鎮上去的那條龍華道上去欣賞一個暢快的。

從高昌廟走下去一直到龍華鎮，沿着南郊底郊野的一條寬闊的長路，在平時，也許是爲都會人們所遺忘的一條道路，可是一到暮春的風吹起，人們也就想起來把那兒作爲踏青的去處，可是真要能體味到踏青的雅趣的，必要在龍華道上去尋求的。

我是不敢自命風雅。但到田野去盤桓倒是生性所喜歡的一件事，並且也認爲是忙中偸閑，苦中取樂的理想生活。不過我幾次到龍華去，興趣只在那條漫長的路上，到了目的地的鎮上興致也就盡了，所以到得廟裏只能算是歇脚，登塔可說是更懶了。

我一向是住在鬧市中的，因此就愛好這條去龍華的大道，這道路兩旁全是菜田和草野，也有農舍，牧童，牛，以及萬紫千紅的短籬，這無非全是這樣可愛的一片，使我爲塵沙掩染的眼簾爲之一新，也使我悒鬱的胸襟暢快地蕩滌一番。

在我底憶念之中，覺得這條路賜予我的，不僅是路旁的快樂，最夠味的却是沿路去採集植物標本和悄悄地捕捉蝴蝶。我記得有一次和同學們一塊兒去，我們促把沿途認識或不認識的花草樹葉，都摘下幾片來放進帶着的袋裏和書本裏，到了家裏又貼在一本白紙的標本簿裏，也算替這次小小的旅行留下一片鴻爪，替可貴的童年留下一點痕跡。可惜這些東西，現在已跟着童年底夢一同幻滅了！

現在是幾經滄桑，龍華道上已顯得異樣凄涼了吧！這條長路的中段已睡着一帶，從前本也有一番小市面的，如今據說有不少處已剩頹垣殘壁，不無悽寂的光景了！

我是已有八個多年頭沒有踏上龍華路去了。聽說現今人們往龍華去，也已多不從這條道路上走了。當然，那裏是不再有舊日「車如流水馬如龍」的景象了。

路

姚天羽

魯迅先生生前，曾給「路」下了這樣的一個啓示：

「地面上本無路，走的人多了，於是便成了路。」

魯迅先生是我國文壇上，也是思想界的先進，他的話有許多的青年人受他很不小的影響。不過我以爲他老先生這句話應該有個補充。我以爲路固然要走的人多了方能成它一條「路」，但是也需要有人去開闢，否則荊棘滿途，誰肯去走呢？打個比喻：上海的一條南京路，現在早已成了繁華的中心，熱鬧的去處，人們摩肩接踵，熙攘往來；但是在老老遠遠的過去時代，誰知道却是沃無人烟的荒野叢莽的地方呢！要不是後來有人（可恥的是，這「人」是外國帝國主義者！）去開闢，還會有人去走嗎？又能有它的今天嗎？又如新大陸，現在也早已成了世界交通的孔道，然而要不是有人去開拓，又怎樣會有這個結果呢？

這二者，都可以作爲「路」需要有人去開闢，然後才有人去走，然後才能成爲「路」的最適當的說明。

當然，我承認魯迅先生對於「路」的啓示，是頗有含意的。他老先生是告訴人們：世界上沒有一條走不通的「路」，只要有人去走。換句話說，也便是在鼓勵人們，放出勇氣，去走他們要走的「路」，而不要顧慮「此路不通」！他老先生的苦心是很可令人感佩的。但照上面比喻看來，能夠接受他老先生的指示的恐怕很難得有人，他們不是在開路之先勝面見了「此路不通」的字樣而回過身去，便是走了半路又不敢再向前走了。所以要使人們能夠走他們的路，而且能夠使他們走得爽快，還得有人能夠給予他們一個熱心的引導！

這是戀愛之路

冰影

舊式的婚姻是憑父母之命和媒妁之言，新式的婚姻是戀愛。前者是被動的結合，後者却基於自由意志，因此現代青年，都反對舊式婚姻而主張用戀愛的方式去解決婚姻問題。

但是戀愛是要有一個對象，這個對象並不是隨隨便便可以找到的，有好多青年朋友們，因爲一時找不到適當的對象，便托人介紹，一經介紹見面，不問對方個性，品行，學識如何，便開始進攻，寫情書，約會，求婚……在這一個彼此追求的過程中，大家當然都儘量的表現自己的優點，而掩飾自己的弱點，因此由友誼而戀愛，由戀愛而結婚，目的很快的達到了。可是曾幾何時，彼此便發現對方的弱點多於優點，又很快的反目了。結果，這個原來理想中的婚姻却比父母之命媒妁之言而促成的結合還要不行。這最大的原因，便是沒有眞正理解戀愛之路。

什麽叫做戀愛？英國有一個哲學家叫培爾的曾經說：「精神之結合謂之戀，肉體之結合謂之愛」又說：「眞正的戀愛是要從自然狀態中萌芽和長成。」那末，你如果因爲找不到戀愛的對象，而託人介紹，憑着你一時情感的衝動而盲目的進攻，那末你這種戀愛便是由於不自然狀態的。你要眞正踏進戀愛的道路，你得先要從你已認識的異性去仔細考察，你最初的一步便要問問自己，如果我要去愛她（或他），彼此是不是可能？譬如你是喜歡整潔的，和藹的，對於室內桌椅佈置都要力求環境的美化的，那末她（或他）是不是也有這種習慣？你平時跟對方談話，大家又是不是彼此意氣相投？對方穿的衣着是不是合乎你的理想？這些問題你如果認爲有百分之八十的認爲滿意和可能時，那末你可以向這戀愛的對象開始進攻了。

我有一個朋友，他在許多年前認識一位女士，那位女士穿的衣服很樸潔，態度也很温和，而且她是藝術學校一個畢業生，非但學問和品行都很好，而且對於繪畫非常擅長，我的朋友跟她在一個公共場所爲了職務上的關係，儘儘來往不過三四次，不久便勞燕分飛，彼此音訊杳然了。我的朋友也並不爲意，可是相隔了半年，有一天突然接到她的來信，要求我的朋友替她辦一件私人的事，這樣就挑起了彼此的戀情，後來我的朋友接到她第三封來信時，信內便有這樣一段：

「你熱情的行爲，誠摯的態度……我印在我的腦海裏，使我永遠的不滅，永遠的不消！」

這種彼此精神的結合，實在不是目前一般青年寫着「妹妹啊，我不能忘了你！」要眞誠和充實得多了。後來我的朋友有沒有跟她結婚，雖沒有詳細知道，但十多年來他們的戀愛，却並沒有終止過。

戀愛是自己的事情，應該要自己去尋求這一條路，所以萬萬不能求人幫忙說合。求助於人去找戀愛門路，是一樁最愚蠢不過的事！可是當你走上戀愛之路的時候，你也千萬不可把熱烈的情感轉移到學問和事業上去，在戀愛過程中，是需要「理智」和「感情」並進的，同時要在極自然的狀態中發展，這樣的戀愛才不致失敗或遭到不良的後果。

至戀愛結果，是不是一定要結婚雖屬另一回事，但婚姻果竟是神聖之杯，戀愛却是婚姻之酒，有了美滿的戀愛，當然會有美滿的婚姻的。

徵文當選

戀愛之路何在？

阿夷

我想戀愛，但是却找不到對象和門路。有一次，一個朋友跑來對我說：「喂：想談戀愛嗎？你得學會一手漂亮的好字。」這以後，我聽從了他的話，天還沒有亮，就一骨碌爬了起來，學習再學習，可是天老爺却不肯成人之美，雖然不斷地學着，但是寫出來的，不是像蚯蚓，就在往同蟹爬一樣，自然，我明白想寫得一手好字，已然無望了。接着來了二樣花樣經，據說，爲了引起異性的注意，衣服是不得不穿得華貴一點的，還有文章要寫得好，也會引起別人的注意，於是我特地向家裏要了一筆錢，完成了前面所設的一條，衣服是做起來了，雖然並不十分華貴，但是也還不致於襤褸，足上又套上了一雙嶄新的皮鞋，自然是擦得雪亮的；至於寫文章那就苦了我，因爲想投稿，在書店裏的確買了不少書回來，可是沒有用，看雜着了，但是有一次，寢室裏的人全跑出去了，那時珍却從門口走了進來。我對她雖然並不陌生，但是突如其來的光臨，我的心不由得卜卜地跳了起來。這一刹那，我的臉也紅了起來，叫她名字吧，怪不好意思的。她向我借書，我把所有的書都擇了出來，但是我不知道應當對她說些什麼，雖然盡力的在腦海裏搜索着，可是一句話也沒有，全身只覺得好似通了電流，毫無所知，一直等到她出去，又關上了門，方才有了所謂知覺。之後，她也曾來過幾次，但是每次都沒有說什麼，只覺得她是一個可親的人。然而用什麼方法來親近她呢？據說，求婚是應該在沒有人的時候，跪了下去請求的。男人膝下有黃金，這是母親說過的，我雖然傻，但是却不肯屈膝。然而我的確想她，沒有她，我似乎就不能生存，心底裏也會空洞起來，爲了想使她的歡心，我曾經寫過不少的連自己也看不懂的文章，雖然化費了不少的郵資，都寄了出去，但是伸長了頸頸，一天二天的過去了，也還是沒有一點消息，倒反而拆蝕了一些定報的錢。我想戀愛，但是我却找不到戀愛的門戶哪。

神游六首

胡樸安

用曹子建雜詩韻

泰氣滿懷抱。閉目見叢林。靜中多異境。漸覺入山深。翩翩孤飛雁。羽弱力難任。巨翮開虎嘯。老樹發龍吟。忽然和風至。爽我有淸音。瞬息境萬變。寂靜止一心。

鯤魚遊北溟。化鵬御長風。舉目眺無際。身在混茫中。太空何廣闊。高遠兩無窮。塵寰一俯視。蠻觸鬥兵戎。仰首發長嘯。浩氣自然充。切莫厭世道。世事令人老。

太空雖廣闊。天花落紛紛。淸淨自成色。寂寞自成文。當頭照白日。擁足起靑雲。自落塵網中。一身困三軍。縱然花木秀。春至非我春。人生貴自返。入塵能出塵。天路何坦蕩。長揖雲中君。

春光不久留。零落桃與李。幽蘭吾送人。寂居湖之正，白日馳隨足。靑春添馬齒。轉眼已成空。榮華安足恃。

遊意儘爲馬。太空我自由。大風忽朝起。滄江急夜流。波濤任洶湧。穩渡重無舟。立足淸淨地。淡然我何憂。

一室足萬里。神靜氣自軒。回觀本來我。沼流溯其原。日月不停軌。惟勤能自閑。萬事如輪轉。功成自還元。隨緣能不變。塵寰亦深山。混然忘物我。大道在不言。

趕路者的厭倦

Thomas Hardy 蘇汶男譯

曠野伸展在我的面前，曠野上伸展着路。

看啊，多麽廣闊的田地，多麽冗長的路！

爬過了一座山峯，接着又是一座山峯，路伸展着，還有沒有山峯來擋住路？

呵，爬過了第二座，又接着一座，而路還是向前伸展！

又細又白的路上天知道它的伸展，却誰也擋不住，路又從山峯背後轉下去，看呵，永遠是路。

編者通信

蔚南

迪申先生：尊稿較短，能不過二十行之詩，則最便付印。投稿諸君：有未取四月份以前之稿費者，請即通知。楊素華先生：尊稿均於上月份刊完，稿費已託寰先生轉奉。石冰先生：承讚美覺悟爲青年最好讀物，至爲感謝。作文之法，第一要理路淸楚，所以分淸段落，第一要實際思想，勿夾七夾八亂寫，記述一段思想，必要能叫人看得下去，如果寫得自然，更能引人入勝。松泉先生：寄紀念冊來，索書者殊多不便，還請緩寄，將來編者可以寫好一張草書寄奉請教。

法言

專載 收復區各種公司登記處理辦法之詮釋與例解

李文杰

抗戰勝利以後，經濟部對收復區內各種公司及其他企業組織，在當地政府未恢復行使職權以前，爲維護各該事業之合法權益，特依據各項法令，規定其應行遵守之事項計共十一條，其第一條規定，抗戰發生前後，已向政府呈准登記之各種公司或其他企業組織，應由二十七年四月二十三日非常時期暫行辦法公布施行以前所選任之董事或執行業務人員，繼續負責執行業務，非至當地經濟行政之主管官署恢復職權核准後，不得改選或予變更，第三條規定，在抗戰發生後成立之各種公司或其他企業組織，未向政府呈准登記者，應維持現狀，俟經濟行政命令整理，重行依法登記。本年二月十六日，經濟部公布收復區各種公司登記處理辦法二十一條，該辦法由本年一月五日行政院第七三二次會議通過，送請國防最高委員會備案，其與法律同等之效力，綜觀該項辦法，對於收復區各種公司應如何辦理變更登記及設立登記之手續，規定至爲詳盡，且能深體收復區各種公司之實際情形，對於公司資產因按規定收換比率折成法幣所生之缺額，准予重行估價，以補足投資本之缺額，同時對於新股東之權益予以保全，同時對於淪陷後方徒來參加增資之老股東，亦能兼顧其權益，不使抱殘守缺，允稱戰後最能適應實際之法令，該辦法之性質雖屬通則，其細目問可由各種公司股東會於不妨礙通則之範圍內自由決定，然收復區各種公司不下數千百家，各家情形互有異同，引用之時，容有未盡明悉之處，筆者爰就本辦法設爲詮釋及例解若干則於後：

（一）第一條明示，凡設在收復區內各種公司，無論其爲股份有限公司兩合公司，股份兩合公司，其本店所在地曾經淪陷者，於當地經濟行政主管官署恢復行使職權後，應依照本辦法之規定，呈驗合法登記之執照，及辦理變更登記或補辦設立登記。本條所謂「當地經濟行政主管官署」，即第二條以後各條所稱「地方主管官署」。依照公司登記規則第二條之詮釋，在省爲實業廳或建設廳，在隸屬行政院之市爲該市政府之社會局。

（二）第二條明定繳驗執照之期限。公司繳驗所持有之執照，最長不得超過四個月，最短不得少於兩個月，其期限最多不得超過本辦法後十日內由地方主管官署奉到本辦法之日起算，如上海市即自本年三月十六日起至六月十五日止，見社會局公告市社（卅五）經一字第三二二五號。

（三）第三條規定，公司繳驗經濟部發給，或以前合法機關發給繼續有效之執照時，應於三日內驗訖，於照上加蓋驗訖戳記，發還公司，並定期列表彙報經濟部備查，執照如經由工商部，實業部，全國註冊局敵偽加蓋戳記，或加註其他字樣者，應即轉繳經濟部核換執照，並通知公司負責人，執照上應貼印花，由公司自行購貼，公司繳驗執照，應備呈文，由合法之董事具名，其有在抗戰期內已經呈請增資登記，原執照已繳銷，新執照因地方淪陷尚未奉到者，亦應具呈申報，以備查考，又繳驗執照，解釋上應在辦理變更登記或補辦設立登記以前爲之，但如於請求主管官署派員出席股東會或創立會之呈文內一併將執照繳驗，似無不可。

（四）第四條規定領有偽組織發給執照之公司，除應將該項執照呈送主管官署銷燬外，並應分別情形，補辦變更登記或設立登記；

（甲）原在經濟部或以前合法機關登記有案之公司，在地方淪陷期內，曾在偽機關爲增資減資或其他變更登記者（以下簡稱變更之公司），應一律補辦變更登記，其在偽機關所爲之變更登記，應爲無效。

（乙）未經經濟部核准或雖奉到准予設立之備案批示而未發給執照之公司，其已向偽機關爲設立登記並已開始營業者（以下簡稱新設之公司），應一律補辦設立登記，其在偽機關所爲之設立登記，應爲無效。

（丙）繳銷執照應從程序上言，應由合法之董事具名，在變更之公司，應由合法之董事具名，在新設之公司，由發起人具名，本市社會局爲簡便計，得許繳銷公司另具呈。

（五）第五條至第十一條規定，關於變更之公司屬於股份有限公司組織者，辦理變更登記時所應採行之步驟。

（六）第五條第一項規定：公司應於三十五年六月底以前召開（包括召集並舉行）股東會，決議追認其變更登記事項，並解決公司在淪陷期內一切有關公司組織，資本及業務諸問題，如資本總額之增減，業務範圍之緊縮與擴展，董監名額之增減，盈餘分配成份之變更等，此項股東會之召集，應由合法之董事爲之，所謂合法之董事，指曾經登記有案，或係於二十七年四月二十三日非常時期暫行辦法公布施行以前經股東會依法選任者而言，（參照本辦法第五條第三項及第七條）

（七）第五條第二項規定：所得出席股東會，除敵偽股份外，凡屬股東，依照各股東取得股份之時期，可分爲左列三種：

（甲）登記有案之原有股份之股東，此指登記原案內股東名簿上記載之股東而言，例如甲公司在民國二十六年七月爲設立登記，某乙持股份法幣一千元，從未轉讓與人，即認爲原始的舊股東。

（乙）因繼承，贈與，買賣等關係，向登記有案之原有股份之股東，受讓一部份或全部份股份者，是即爲繼受的舊股東，其受讓在淪陷期間內，以由合法之董事承認及簽證股份者爲限，其地位與原始的舊股東初無二致，例如某丙向前例某乙受讓甲公司股份法幣一百元，某丙即取得繼受的舊股東之資格，於此所謂董事承認及簽證股票，係從寬解釋，即在前述股東會召集前，亦須經由合法董事之認許及簽證股票，可，但包括在股票背書或股東名簿改換戶名之點，由舊董事簽章證明之，亦無不當，其已取得股票者，亦即既得之權利，即不能以未經過戶手續（如未辦過戶手續）而否認其爲原有股份之股東之資格，取得繼承的舊股東之資格，在如此情形之下，原有股份勢必發生不足額之問題。

（丙）新增股份之股東，即其所繳股本爲法幣之股東，雖未在經濟部登記有案，但如已依公司法規定繳納股款，取得憑據，如股東款收據或臨時股票，即可取得股東之資格，惟其股款數額，應依照本辦法第七條所定辦法，予以整理。

（八）第五條第三項對於公司原有股份，明示由三種股東權利之行使方法各不同，爲便於分析起見，例如，乃產生左列情形：

（甲）原始的舊股東。走在淪陷區，遠適自由區，爲國宣勞，未有參加增資，乃產生左列情形：

例如，對於公司股本合計百萬元，某乙佔有一萬元，公司原有資本爲法幣一萬元，某乙佔百分之一，後因戰時法幣一萬元，現在蕭條，公司資本增爲偽幣五千元，某乙未能參加增資，依照本辦法補救，（乙）原始的舊股東，未離淪陷區，公司歷次增資，無役不與，則其原有股份與新增股份已融和一起，入於不可分割之狀態，正惟頗此股東，在股東中佔絕大多數，故新舊股份之劃分，爲必要，上例如：甲公司原有資本法幣一百萬元，增資爲偽幣一千萬元，

（丙）理論上言，從繼受的舊股東比例增長，未向外無分別者，從原始的舊股東推行及於繼受的舊股東，則新舊股份之界限，絕無分別淸楚之必要。

……舊股東之淵源及於原始的舊股東，就股東戶數言，但如數額大，轉讓次數多，則追溯到最後（即最初）持有股票者之股東，在淪陷期間的舊股東，有轉讓股份時，本論者所云主張恢復原始的舊股東，甚至有想憑藉股份之手續，由原有股份之舊股東全數使用原始的舊股東所得淵源，依照本辦法第七條規定之原理，認最後留存之股份爲原始的舊股份，例如：某甲原有法幣股份五十股，每股十元，計五百元，現有偽中儲券股份六百五千元，按照二對一比率折爲法幣股份中劃出二千元以其餘之偽中儲券三千五百元爲新增之股份二百折一爲法幣七元五角，至事實上某甲讓出股份若干，則手續上簡便異常，但使原實的繼受的舊股東之地位，理論上並不可通，再如某甲之偽中儲券股本已不足二千元，則從何處補足原有股份法幣不足額，勢必至不足之額一千元，又如何處置，亦成問題。

公務員尊親屬在陷區死亡 事平後准公假歸葬 並得由服務機關層轉請求國民政府題詞

司法行政部訓令各省高等法院院長及首席檢察官云：奉行政院一八八五八一號訓令開：案准國民政府文官處三十五年一月十一日文字第三三九號公函內開，查公務員直系尊親屬在陷區內死亡，其直系親屬之政府機關人員，自應於事平之後准其公假歸葬，並賜題詞，一案，業經本院先後於三十一年八月十二月十一日以順八字第二二七九八號，及仁八字第一八一六二號訓令，通飭知照在案，茲奉國民政府本年一月二十四日處字第四七號訓令，訂定「公務員直系尊親屬在陷區內死亡，戰時不能奔喪或服事後歸葬題詞辦法」，飭轉行知照等因，除分行外，合行抄發原件，令仰知照，並飭屬一體知照，此令。

（附）辦法：

㈠政務官人員，由服務機關分別層轉所屬之院陳請。

㈡事務人員，由服務機關層轉其主管部會轉請。

㈢各部隊官兵，公務員直系尊親屬在陷區內死亡，戰時不能奔喪或服事後歸葬者。

㈣機關裁併或合併機關轉請。

㈤離職人員由原機關或住在地當地政府機關轉請。

（乙）題請手續：

㈠請題詞人應呈繳親屬死亡時之服務證件，如現仍在原機關服務，可免繳。

㈡請題人應呈繳有關尊親屬死亡時期之証件，或其他足資證明之文件。

㈢由原服務機關長官或地方政府機關，於轉陳文上加註考語以資證明。

上海地方法院庭期表

民事案件

案由	月日	時分	庭別
顧士英與顧啓明同居調解	四月九日	下午一時四五	七
朱鴻玉與譚海秋交屋	四月九日	上午十時十六	七
中國興業熱水瓶廠股份公司與恆大興記米店請求交屋	四月九日	下午一時五十	七
嚴蔭蓀與王熙瑞請市夫人確認租賃權	四月九日	下午二時十七	七
謝培德與林醒民等終止租約交屋	四月九日	上午九時十分	六
中國瘋病醫院與陸子賢等確認買賣無效	四月九日	上午九時廿分	六
顧施與吳有林等給付餘額	四月九日	上午九時卅分	六
丁王氏清與王海濤等分割遺產	四月九日	上午九時四十	六
王鈞與傅式琴等遷讓	四月九日	下午二時	六
孫子湘與洪敬齋撤銷和約	四月十日	下午二時廿	六
費大飯店與阿布天臘夫等	四月十日	下午二時五十	六
吳文義與馮金妹離婚	四月十日	上午九時卅	九
顧沈乃漢等與沈張氏分割遺產	四月十日	上午九時四十	九
何洪濤與楊蕙氏等交屋房屋	四月十日	上午九時五十	九
陳三與陳志祥賠償	四月十日	上午十時	九
林羅德 與王泰鏞確認租賃消滅	四月十日	上午十時廿	六
大方公司與王泰鏞確認租賃	四月十日	上午十時卅	六
榮苓棠與卯租處與由平方遷讓調解	四月十日	上午十一時	六

刑事案件

案由	月日	時分	庭別
唐阿寶等竊盜	四月九日	上午九時	三
陳留生詐欺	四月九日	上午九時五	三
朱祖根竊盜	四月九日	上午九時十	三
姜路寶贓物	四月九日	上午九時廿	三
田忠萬公共危險	四月九日	上午九時卅	三
金阿弟竊盜	四月九日	上午十時	三

中一保險公司清理處公告

該公司奉令清理已告完竣，倘有保戶未領退費者，希於公告日起一個月內逕向上海北京東路二七〇號本處領取，逾期即行結束，不再負責。

受頂房屋人注意

茲有延慶路九弄大廳里各房屋均不准擅自出頂或轉租，如有私相授受者，本公司概不承認，當不得享有居住權並須遷讓，特此聲明以免受累。江西路四〇六號三二〇號美昌大公司地產部啓

靜安寺主辦 佛教講生第九期 通告

講題：唯識二十論 講師：法寶法師 日期：四月八日起 時間：每星期一至五下午三時半至五時

大豐成 元豐中 元豐誠協鑫 元豐昶裕康 立興 益中 綠號聯合緊要啓事

敝號貨棧存有貨物，前經各貨主存入，據持有棧單者，均可向敝號提取，如有遺失棧單或未提貨物者，請即向敝號接洽，倘逾期不提，概不負責，特此聲明。

上海市新聞記者公會通告

本會定於本月十八日起，凡本會會員，至四月八日止，逾期不予登記。

中央銀行公告

茲於四月八日起本行業務局遷至中山東一路（外灘）十五號營業國庫局遷至中山東一路廿四號營業特此公告

呂沈氏緊要啓事

強精補腎效力驚人 當日見效 不效還洋 每瓶三千 憑此廣告買一送一 無券不送 贈送斑龍補腎丸

解除婚約啓事

大運輸公司 每天直放蘇州 經營客運貨運迅速便利 蘇崑南黃安陸家 過渡翔亭浜山州 開車日期本月十二日上午七時半 上海辦事處 六馬路 一統旅館十六號 每日上午七時半開 電話 九三一九三

黃金大戲院 今夜隆重演 麒麟童 北宋亡國痛史 徽欽二帝

皇后大戲院 今明夜戲連演 盜金 盜連

大舞台 今夜隆重獻演 四集 英雄 施公案 電話 92020 90200

天蟾舞台 今天夜戲 打瓜園 洗浮山 宋江閙院 坐樓殺惜 生死恨 明天夜戲 酒丐 鼎盛春秋

中國 十集 血滴子

共舞台 今夜隆重獻演 後部 84808

勝利 今天 龍子寶穴 獸宮

民光 雪地 塞兵

國際 丹鳳 朝陽

金城 金都 神 燈 一〇一 夜

泰山 滬東 西廂記 殲倭記

上海 芳魂歌

山西 莫斯科 郊近 記

新光 特工血

西海 日月 龍子 同光

民國 老牌 泰山 寶藏

光陸 木乃伊 復活 秘

大華 血海 爭雄 記

大上海 蘇忠勇 畢勒之家

麗都 一門 四傑

南京 中華 兒女

大光明 塞上 風雲

國泰 瘋狂 世界

美琪 西線 伏魔

九星 芳華劇團 斷鴻零雁

中央 荒村 夜店 白門 劍影

新樂 新上海 夫 人 擬 男 怨女

緊要分類

道歉 向孫永

[illegible]